

森林組合だより

令和6年10月 第43号



トヨタ新大阪寝屋川店の新社屋（令和7年度完成予定）に自社所有林(若桜町)から出材した木材を利用し、伐採した後に新たな木を植林しました。

【ご挨拶】 八頭中央森林組合 代表理事組合長 清水和美

秋冷の候、組合員各位におかれましては益々のご健勝の事とお喜び申し上げます。今年の夏は、例を見ない猛暑が続きましたが、幾分すごしやすい日々が訪れてきたように思われます。

森林を取り巻く状況は間伐施業中心から皆伐再造林施業を取り入れた資源の循環利用が求められています。更に林業に適した経済林、環境を配慮した保全林、林業に適さない天然林への移行など林地のゾーニングと花粉発生源の抑制対策など植林一辺倒の林業から地域の状況に合わせた森林整備への転換が進められています。

八頭中央森林組合の管内の森林は、標高が100m～1,000mを超え、多様な地形と所有形態となっており、また基盤整備の基となる境界不明森林が増加しており、未だに放置森林が多いのが現状です。更に有害鳥獣の被害も有効な解決策がなく植林後の管理に苦慮していますが、木材価格はバイオマス燃料の需要拡大による下支えもあり、比較的安定した状況にあります。住宅着工数の減少など先行きの不透明感がありますが、環境に対する森林の機能への期待はより強くなっており、木材供給だけでなく、新たな森林の利用への取組を進めています。

令和6年度は、昨年度の災害対策に力を入れており、早急の復旧を進め一刻も早く本来の森林整備事業が進むよう対応しています。

- ①組合員の負担が最小限度になる災害復旧に努める。
- ②施業団地の樹立は、地域の状況を考慮した提案と早期の着手完了を行う。
- ③市町と協力して、森林環境税を利用した意向調査や森林整備を行う。
- ④組合員の所有森林の境界明確化を進め、地籍調査との連携を図る。
- ⑤組合員の利益を最大限に還元でき、環境対策を考えた施業方法を提案する。

役職員一丸となって、事業を進めていますので、今後とも皆様のご協力をお願いします。

【ご挨拶 鳥取県東部農林事務所八頭事務所 所長 若松理恵】

昨年度、日野振興局（H31～R4）から再び当事務所へ戻って来ました。前は林業普及主幹として主に間伐搬出の生産性の向上や災害の多い林業現場の安全向上をテーマに普及活動を行っており、貴組合の現場へ何度も行かせていただきました。現在は、所長として、林業だけでなく農業の方にも関わり果樹の後継者対策等にも力を入れています。

さて、本県の森林面積は県土の約74%を占めており、その豊かな森林は、県土の保全や中山間地域の産業資源として重要な役割を果たしてきました。県では、林道や作業道の整備や高性能林業機械の導入を推進し、間伐材を搬出することで、森林の公益的機能の維持発揮や県産材の供給を行ってきました。

近年、人工林の半数以上が主伐可能な時期を迎えており、社会的にも、地球温暖化防止のための二酸化炭素の吸収、花粉症対策などが求められていることから、県では主伐・再造林による森林の若返りや里山林の整備等を進めております。

これからの人口減少に伴って、木材需要の低下や労働力不足等、林業を取り巻く問題が数多くありますが、森林・林業の重要性は増すばかりです。林業関係者や県民の皆様のご意見をお聞きしながら、施策を実現していきたいと思っております。

八頭中央森林組合におかれては、従来からの林業・木材生産の他にも、更新伐等の健全な森林の育成や住民の方と協働で行う里山整備等、地域のニーズを捉えた様々な取組をされています。これからも密に情報共有を図りながら、林業職員の意識の向上、鳥取県東部の林業の発展につなげたいと思っておりますので、よろしくお願いいたします。



貸借対照表

令和6年1月31日現在

科 目	金額	科 目	金額
資 産 の 部		負 債 の 部	
流動資産		流動負債	
1 現金	114,108	1 買掛金	268,340
2 預金	265,012,381	2 受託販売代金預り金	105,918,185
3 受取手形	640,818	3 一般預り金	29,585,400
4 販売売掛金	22,479,739	4 補助金預り金	23,317,067
5 未収金	248,909,513	5 未払金	125,393,442
6 棚卸資産	9,544,036	6 未払法人税等	3,083,627
7 前払費用	1,511,379	7 前受金	0
8 一般立替金	329,972	8 未払消費税	6,498,464
9 事業立替金	156,239,056	9 賞与引当金	2,510,000
10 差入保証金	717,000	流動負債 合計	296,574,525
11 仮払金	0	固定負債	
12 預託金	186,040	1 リース債務	8,970,500
13 労務共済加入金	10,000	2 退職給与引当金	88,294,720
14 長期前払費用	643,359	3 役員退任慰労金	7,913,000
流動資産合計	706,337,401	固定負債 合計	105,178,220
固定資産		負 債 合 計	401,752,745
有形固定資産		純 資 産 の 部	
1 建物	10,699,575	組合員資本	
2 機械装置	2,493,310	1 出資金	242,525,000
3 車輛運搬具	10	2 利益剰余金	
4 工器具備品	3,875,317	法定準備金	76,180,800
5 構築物	6,247,523	任意積立金	
6 リース資産	14,669,084	(1) 損失補填積立金	107,000,000
7 土地	81,194,727	(2) 施設等修繕積立金	7,500,000
8 森林	2,104,370	(3) 作業道修繕積立金	9,000,000
9 分収林	501,383	当期末未処分剰余金	
有形固定資産合計	121,785,299	(1) 当期末処分剰余金	1,743,089
無形固定資産		(2) 前期繰越剰余金	1,167,992
1 電話加入権	398,097	3 資本準備金	488,756
2 水道施設利用権		組合員資本 合計	445,605,637
3 ソフトウェア	269,585	純資産 合計	445,605,637
無形固定資産合計	667,682		
外部出資			
1 県森連出資金	12,900,000		
2 農林中金出資金	5,210,000		
3 系統外出資金	458,000		
外部出資合計	18,568,000		
固定資産合計	141,020,981		
資 産 合 計	847,358,382	負債・純資産合計	847,358,382

損益計算書

期間(令和5年2月1日～令和6年1月31日)

科 目	金額
I 事業総損益	
1 事業総収益	864,587,619
2 事業総費用	796,298,648
事業総利益	68,288,971
II 事業管理費	
1 人件費	47,807,423
2 旅費交通費	436,846
3 事務費	5,749,364
4 業務費	2,188,986
5 諸税負担金	4,278,731
6 施設費	4,523,413
7 雑費	378,057
事業管理費計	65,362,820
事業利益	2,926,151
III 事業外損益	
1 事業外収益	2,426,295
2 事業外費用	829,357
事業外損益	1,596,938
経常利益	4,523,089
IV 特別損益	
1 特別利益	220,000
2 特別損失	0
特別損益	220,000
税引前純利益	4,743,089
法人住民税等	3,000,000
前期繰越剰余金	1,167,992
当期剰余金	1,743,089
当期末処分剰余金	2,911,081

昨年の台風被害復旧工事に係る工事金を作業道修繕積立金を取崩して、組合員皆様への負担軽減のために充当させて頂きました。

剰余金処分の内訳

科 目	金額
I 当期末処分剰余金	2,911,081
1 当期剰余金	1,743,089
2 前期繰越剰余金	1,167,992
II 任意積立金取崩額	2,000,000
1. 任意積立金	作業道修繕積立金取崩 2,000,000
III 剰余金処分額	2,849,000
1 法定準備金	当期剰余金の5分の1以上 349,000
2 任意積立金	損失補填積立金 0 施設等修繕積立金 2,500,000
IV 次期繰越剰余金	2,062,081

脚注1) 次期繰越剰余金中、教育情報資金は、90,000円である。

任意積立金の目的・基準

区分・積立目的・目標額	現在積立額
損失補填積立金	
欠損金に備える	200,000,000
	107,000,000
作業道修繕積立金	
豪雨等の自然災害で発生した被害に備える	30,000,000
	9,000,000
施設等修繕積立金	
施設の修理改修に備える	20,000,000
	7,500,000
合計	250,000,000
	123,500,000

令和5年3月23日現在



令和6年3月23日(土)あいにくの雨の中、鳥取県森林組合連合会鳴沢会長を始め、多くの来賓のご臨席を賜り、西尾英憲議長(佐治地区区)の元、書面出席を含め、総代 234名のご出席を頂き、第1号から第9号議案までご審議の結果、原案通りご承認頂きました。



【主な行事の紹介 令和5年8月～令和6年9月】

○八頭中学校職場体験



○夏休み親子木工教室

子どもたちの発想は、無限です。
色々な作品を作ってくれました。



○組合まつりを4年ぶりに開催しました。天気もよく多くのご来場を頂き、用意していたものは午前中に完売する盛況ぶりでした。次回は令和6年10月26日に予定しています。



○チェーンソー無料目立コーナー

研ぎ師を招待して本格的な研ぎ方を指導してもらいました。



坂本理事指導による花の寄せ植え

ブームになっている「樽型サウナ」



木工教室 祖父母とお孫さんが多く参加して頂きました。



○椎茸の植菌体験

○森林組合まつり



栽培していた舞茸販売を行ないました。
あっという間に完売しました。次回も予定しています。



福安理事の生産されている「雪ん子」の
販売と県職員の協力で試食会を行いました。



林業機械の試乗体験。小さな子どもたち
が夢中になっていました。
上手でしたよ。大きくなったら是非、森
林の仕事をいっしょにしましょう。

○安全大会（10/8）山の神 現場作業は休み、安全作業に取り組むため、ロープワークや救急
救命の講習をおこないました。



現場に必要なロープワークを全員で講習し
ました。日頃あまりやらない職員は「知恵
の輪」みたい。



東部広域をお呼びして救急救命の講習です。

○新年安全祈願祭



昨年は、大きな事故はありませんでしたが、
小さな事故が数件発生しました。
今年こそは、「ゼロ災」を目指し、安全作業に
全力をつくします。

○ふるさと森林相談会



↑大阪会場

↓ 東京会場



生まれ育った故郷の山への思いが伝わって
きました。

○森林シンポジウム

**八頭中央森林組合
森林シンポジウム**

温暖化の中、世界中で異常気象による森林崩壊が多発しています。
世界でも最も恵まれた環境にある日本でも近年毎年のように多くの
気象災害が発生しています。気候変動の専門家をお迎えして環境問
題をいっしょに考えてみましょう。

【講演】 井上泰子 氏
COP28の最新情報と里山整備について

【プロフィール】 林野庁・国営森林園地（JFCA）
ケニア共和国・林野局森林管理・資源回復による森林サステナブル地
域づくり推進部の気候変動レジリエンス強化ユニット
森林政策・森林管理専門家（JFCAの元職員）

事例発表：環境協働税を使った里山整備
①八頭町茂田 椎茸林の復活
②鳥取市小河内 朝日の当たる明るい集落の復活

令和6年1月16日（火）
午前9時30分～午前12時00分
場所：八頭町中央公民館

連絡先 八頭中央森林組合 後援：八頭町
〒680-9401 鳥取県八頭町八頭559番703-10 屋敷：石見町 5420-1 5450
TEL 0858-72-0111（総務課・連絡）

○地区別総代会



令和6年2月 7地区に分けて地区別総代会
を開催しました。

○林業体験ツアー



【職員紹介】

大岩 葉月



はじめての職場としてこちらの森林組合でお世話になることになりました。未熟な部分も多いですが、試行錯誤しながら頑張りますのでよろしくお願いします。

藤本 光潤



まだまだ未熟な所はありますが、まずは安全第一で一生懸命頑張ります。チェーンソーや重機が得意です。得意なことを伸ばし、苦手な事を克服します。

岩田 貴啓



自然豊かな環境を維持できるようになりたいです。一日でも早く一人前になりますので、よろしくお願いします。

芦田 航一



生まれ育った八頭町で働くことの喜びを感じる共に森林守ることに携わる職務への矜持を持って精一杯頑張ります！

前田 則昭



この度、大阪よりUターンで鳥取に帰ってきました。大好きな鳥取の地場産業の発展に少しでもお手伝いが出来ればと思っています。

漆原 芳彦



かねてより興味があった林業の世界に携わることとなりました。一日でも早く戦力となり地域に貢献できるように頑張ります。

新しく5名の仲間を迎え、新体制で組合事業を進めて行きます。

大岩葉月さん、藤本光潤さん、岩田貴啓さん3名は、技能職員として現場作業に従事してもらいます。

芦田航一さんは、森林管理課、前田則昭さんは森林整備課で今までの経験を生かし、森林組合の事業推進の新たな力となることを期待しています。漆原芳彦さんは、森林組合の仕事内容を勉強中です。

皆さんが、少しでも早く、森林組合の事業内容を理解して組合員の皆様のお役に立てるように期待しています。

ファイト!!

○4月より新体制で取り組んでいます。

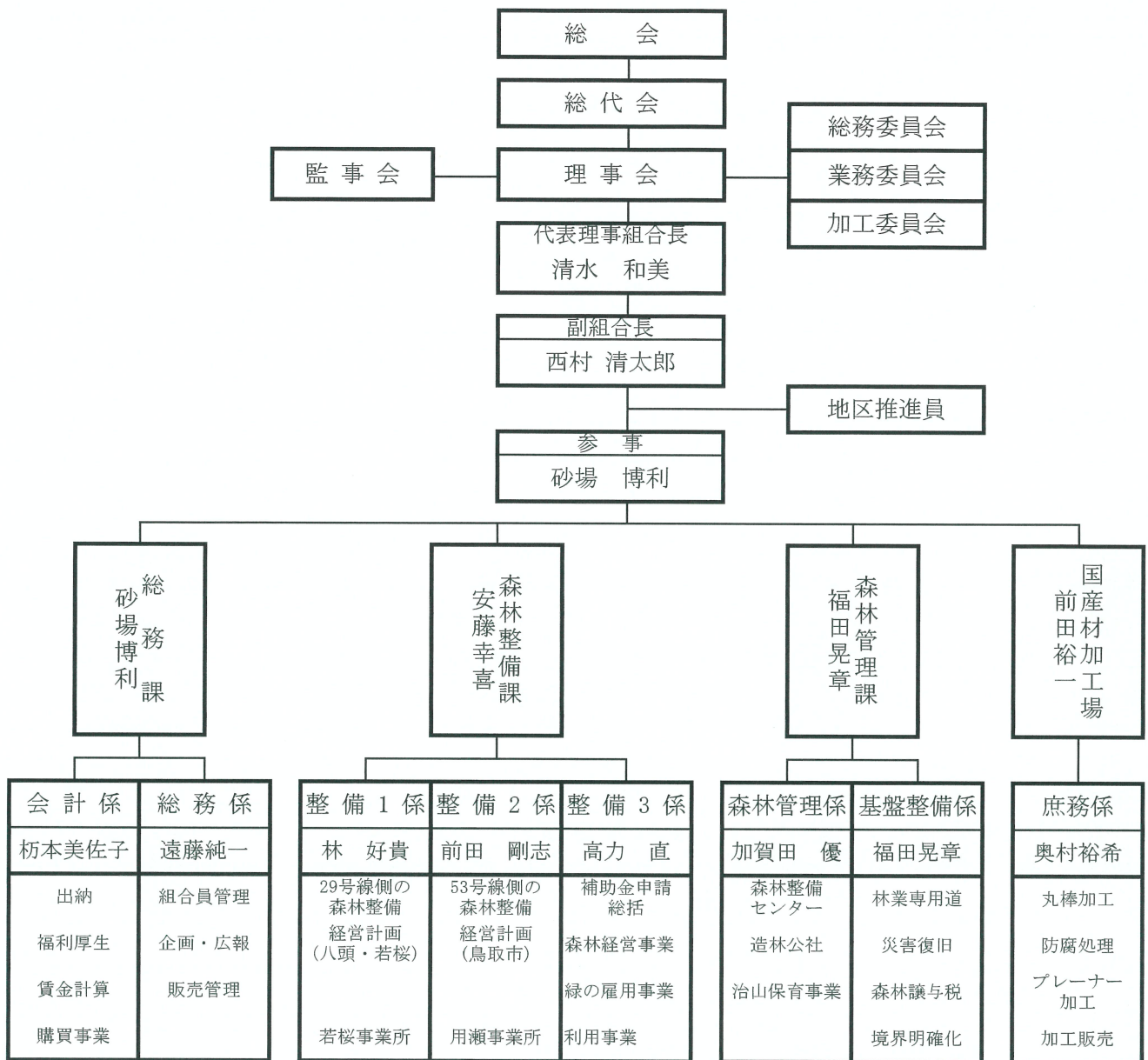

【主な改正点】

- ・事務所の完全週休2日を実施します。

県下の森林組合の中で、週休2日を実施していませんでしたが、働きやすい職場作りと福利厚生の充実を図り、生産性の向上を目指していきます。

- ・労働時間の変更

7時30分からの始業時間を8時00分とし、終業時間を17時00分としました。

- ・土曜日の当直を置きます。

組合員への連絡とサービス向上のため、毎週土曜日に当直を置きますので、ご用がございましたら、ご連絡をください。

- ・事業所の利便性の向上

留守がちでした用瀬事業所の利便性の向上を図ります。気軽にお立ち寄りください。

組合員の皆様へのお願い

【組合員さまの名義変更と住所変更】

組合員さまがお亡くなりになった後も組合の名簿が故人の名義になっている場合や住所変更がなされていないため、送付した組合の諸連絡やご案内が戻ってくる場合がございます。

下記のいずれかに該当されます際は、変更の書類手続きを頂きたいので、お手数ですが担当者（総務課 遠藤）までご連絡をお願いいたします。

- ・ 組合員のご本人がお亡くなりなり、名義を変更される場合
- ・ ご住所が変更になった場合
- ・ 出資持ち分をご家族様等に譲渡される場合

いずれもお電話をいただければ、必要な書類を送付いたします。

または、組合へおいで頂ければ、速やかに対応させていただきます。

【集落推進会の実施依頼について】

地域の役員、総代、推進員さんを中心に地域の森林管理や森林整備の進め方についてご意見等をお伺いしています。集落単位での説明会も順次開催していますが、地元からの要望を受けて集落単位での開催も進めています。森林でお悩みのことがありましたら是非ご検討ください。

【森林管理・経営事業への取組について】

一部の森林所有者さんから山を手放したというお悩みを伺うようになりました。事情をお聞きすると様々な理由から昔のように山を持ち、後継者に引き継いでいくことが難しくなっていると感じます。

（代表的なお悩み）

- ・ 後継者が都会で生活していて、山の所在を受け継いでいくことが出来ない。
- ・ 自分の山がどこにあるのか分からず、税金だけを払い続けている。
- ・ 境界がはっきりしないので、収入を得ることができない。 等々・・・

まずは、境界確定が最優先です。

境界確定のお手伝いをいたしますので、ご相談ください。最新の技術を使ってデータとして管理保存しますので度々山に行っていただく必要もなくなります。組合の持っているGIS（地理情報）上で記録します。その後最も有利な管理・経営方法を提案させていただきます。

マイタケ原木の予約受付中

1,100円(税込)/本

栽培方法などお気軽に
お問い合わせください。



令和7年6月中旬配布予定

〈ご注文・お問合せ〉八頭中央森林組合 若桜事業所TEL(0858)82-5220

丸棒・杭木 組合員限定特価!!

白木杭	
1800×φ60	250円
1500×φ60	220円
1200×φ60	200円

10月より資材高騰により
価格も約10%上昇します。



価格を据え置き期間限定価格
(令和6年10月31日マデ)

タナリス杭(防腐処理材)	
1800×φ60	400円
1500×φ60	350円
1200×φ60	300円

防腐加工は注文後になります。

〈ご購入・お問合せ〉八頭中央森林組合 国産材加工場TEL(0858)84-2234

小型機械の貸し出しをします

お気軽にお問い合わせ
ください。



バッテリーチェーンソー
3,000円/日



ポータブルウインチ
5,000円/日

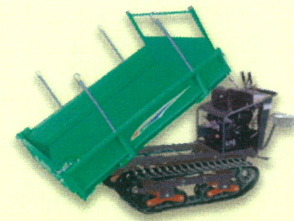

小型運搬車
5,000円/日

- ・貸し出し中の事故は、物損、傷害一切の責任は借受者において対応してください。
- ・貸出時・返却時には、必ず状態の確認を行ってください。

【銘木・巨木・陳木コーナー】

【和多理神社】イチョウ、ケヤキなど
石破総裁が、出馬表明した場所です。必勝祈願の
パワースポットとして話題になっています。

(撮影場所 八頭町郡家殿) ↓ →

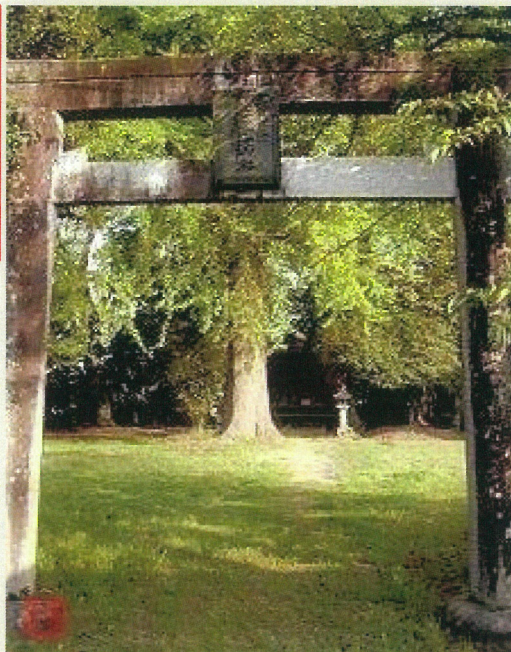

【仁王堂】大イチョウ (樹齢600年)
胸高直径約2.5m 樹高約30m
和多理神社と共に御醍醐天皇にまつわる
伝説があります。

(撮影場所 八頭町西御門) →

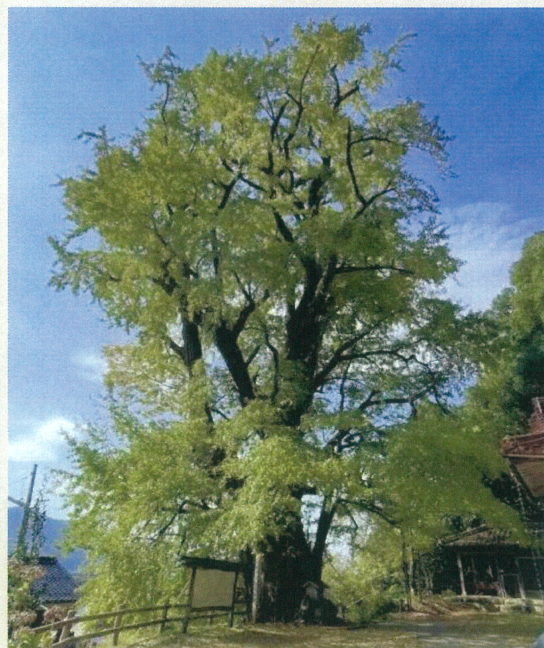

組合員の皆様で銘木珍木の写真が
ありましたら教えてください。
その木にまつわる由来、言い伝え等も
あれば紹介します。

Forest 八頭中央森林組合

本所	〒680-0461 鳥取県八頭郡八頭町郡家763番地10 TEL (0858) 72-1111 FAX (0858) 72-1150
用瀬事業所	〒689-1201 鳥取県鳥取市用瀬町用瀬486番地1 TEL (0858) 87-2737 FAX (0858) 87-3188
若桜事業所	〒680-0701 鳥取県八頭郡若桜町若桜998番地2 TEL (0858) 87-2737 FAX (0858) 87-3188
国産材加工場	〒680-0607 鳥取県八頭郡八頭町徳丸1572番地2 TEL (0858) 87-2737 FAX (0858) 87-3188